

K E P P L I N G

Das Dorf Keppling, zwischen Frindorf und Haulzenberg gelegen, taucht urkundlich erst sehr spät auf und wird im Tannberger Urbar des Jahres 1397 erstmals genannt, und als "Chepling" bezeichnet (*Urbar fol.7,12. Schiffmann II.30*).

Der Ortsname wird von Schiffmann von der Existenz einer Kapelle abgeleitet. Von einem alten Kirchlein ist freilich keine Spur mehr erhalten, aber vielleicht unterhielten die Haulzenberger zwischen ihrem Ansitz und Frindorf eine bescheidene Eigenkirche, die der später entstandenen Ortschaft den Namen "Chepling" verleihen sollte.

In demselben Tannberger Urbar wird 1397 auch bereits Ringsenberg genannt und als "Runichsenperg" bezeichnet (*Schiffmann II.287*).

Ergibt sich aus den Eintragungen im Tannberger Urbar, daß beide Dorfteile vom Geschlecht der Tannberger gegründet worden sind? Das muß nicht unbedingt sein. Jedenfalls waren die Bauern von Keppling mindestens in irgend einem Abhängigkeitsverhältnis zu den Tannbergern.

Später gelangten die Untertanen von Keppling unter die Obhut der Herrschaften PürNSTEIN (Nr. 1,2) und Berg (Nr. 3,7), die von Ringsenberg unter die Herrschaft Lichtenau (Nr. 4-6).

Die Siedlung Keppling zählte 1913 56, 1930 gar 61 Einwohner (*Realschematismus*).

Keppling gehört zur Katastralgemeinde Frindorf, zur Ortsgemeinde Berg, vor 1945 zu Frindorf, jedoch stets zur Pfarre Rohrbach.

Häuserchronik Keppling

Keppling 1

Danbäckengut zu Keppling, 56 Joch (um 1780)
Herrschaft PürNSTEIN 160/409
Grundbuch KG Frindorf 18

- 1600 c. Hans und Elisabeth Tapöck
- 1630 Adam Tapöck und Susanna Haider aus Iglbach
- 1650 c. Thomas und Eva Eisner
- 1689 Georg Eisner und Maria Gumpenberger aus Gumpenberg
- 1723 Martin Eisner und Eva Kren von der Almesmühl
- 1732 Martin Eisner, Witwer, und Elisabeth Hackl aus Altenfelden
- 1758 Simon Eisner (Ü) und Sophia Haslgruber aus Gollner (H)
- 1803 Mathias Eisner (Ü) (H 1799 Katharina Galleutner aus Untergahleiten)
- 1827 Elisabeth Eisner (Ü) und Josef Hofer (H)
- 1870 Josef Hofer, Witwer (T)
- 1872 Leopold Hofer, Sohn (T), und A. Maria Forstner aus Winkl (H 1875)
- 1878 Leopold Hofer (T) und Aloisia Prieschl aus Schwackerreith 2 (H)
- 1922 Josef Hofer (Ü)
- 1955 Hermann und Maria Hofer (Ü, H)

Die Inschrift am Türgericht der Haustür (1816 ME) erinnert daran, daß Mathias Eisner 1816 das Haus erbaut hat. Im Stall besagen die Inschriften, daß er von Leopold Hofer 1886 erbaut worden ist. (Sonnleitner-Aumüller, Beiträge).

Keppling 2

Hofstatt zu Keppling, 5 Joch (um 1780)
Herrschaft PürNSTEIN 160/417
Grundbuch KG Frindorf 19

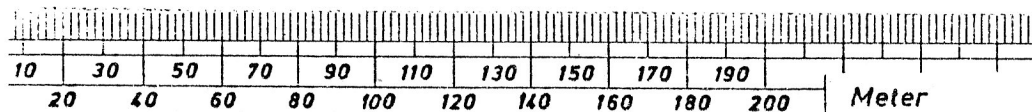

K a p e l l e
im Dorfe
K e p p l i n g



Unten:
Inneres der Kapelle
Bäuerliche Malerei

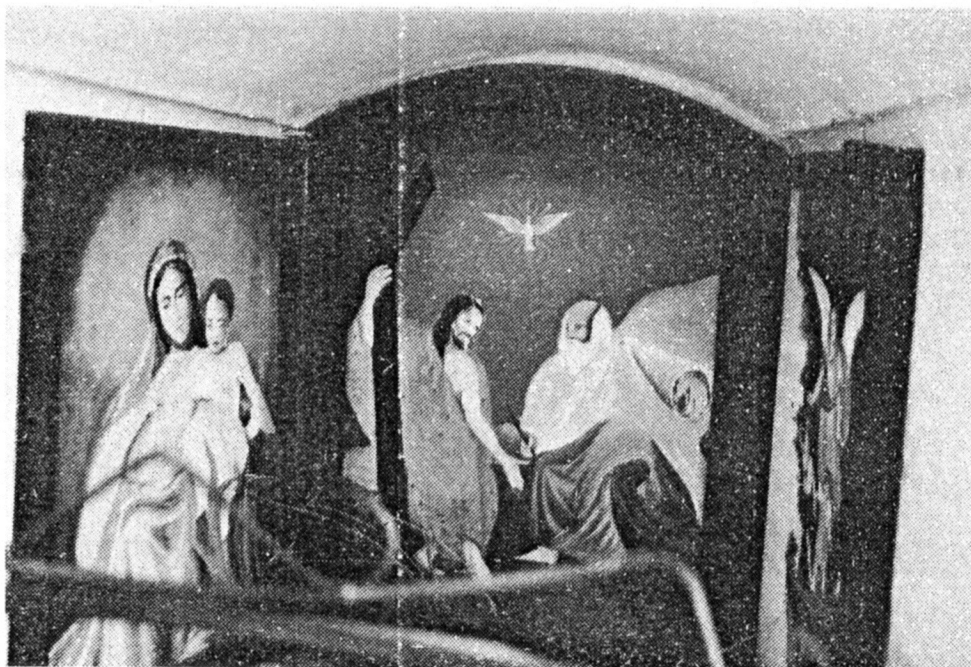

(Keppling 2 Fortsetzung)

- 1750 c. Josef und Maria Reiter
- 1779 Josef Reiter und Therese Vierlinger (Fürlinger) aus Dobretshofen
- 1794 Johann Peherstorfer und Anna Maria Leitner (K)
- 1805 Mathias Kepplinger (K) und A. Maria Zöchbauer aus Sallaberg (H 1807)
- 1826 Mathias Keplinger, Witwer, und Maria Fuchs aus Untermärzing (H)
- 1831 Johann Kepplinger, Bruder (K), und Juliana Zauner aus Untergahleiten (H)
- 1858 Johann Keplinger, Witwer (T), und Amalia Müller aus Stögenwald, Untermoldau (H)
- 1872 Amalia Kepplinger (T) und Franz Wöß (H 1873)
- 1900 Amalia Wöß und Franz Wöß jun. (T)
- 1903 Franz und Cäcilia Wöß (Ü, H)
- 1932 Johann Wöß (Ü) und Anna Leitner (K 1938, H 1955)
- 1969 Anna Wöß (S)
- 1974 Johann Wöß (T)
- 1977 Erwin und Friederike Wöß (Ü, H)

Die Presse des Hauses trägt 2 Inschriften "19 FW 04" und "19 IW 32" und erinnert so an die Eigentümer im 20. Jahrhundert. (Sonnleitner-Aumüller, Beiträge).

Keppling 3.7

Baurngut zu Kebling, 125 Joch (um 1780)
Herrschaft Berg 3/69
Grundbuch KG Frindorf 20

- 1650 c. Hans und Barbara Keplinger
- 1680 Paul Keplinger und Magdalena (Helene) Meisinger aus Altenfelden
- 1724 Mathias Keplinger und Maria Teufelsprucker aus der Teufelsbruckmühle (Frindorf 16.17)
- 1765 Paul Keplinger und Katharina Stegmüller aus der Magerlmühle (Nößlbach 11)

(Keppling 3.7 Fortsetzung)

- 1785 Simon Keplinger, Bauer, und Johanna Springer aus Hundbrenning (Ü, H)
- 1819 Johanna Keplinger, Witwe
- 1819 Maria Keplinger (Ü 6018 fl WW) und Georg Schauer aus Frindorf (H)
- 1847 Jakob Schauer (Ü) und Anna Maria Ranninger aus Julbach (H 1848)
- 1882 Franz Schauer und Maria Haider aus Dobretshofen 6 (K, Ü)
- 1925 Franz Schauer (T)
- 1925 Franz und Josefa Wakolbinger (Ü, H)
- 1961 Ludwig und Maria Wakolbinger (Ü, H)

Der Stall wurde von Jakob Schauer 1870 erbaut; daran erinnert die Inschrift am Türgericht 18 J * Sch 70. (Sonnleitner-Amüller, Beiträge).

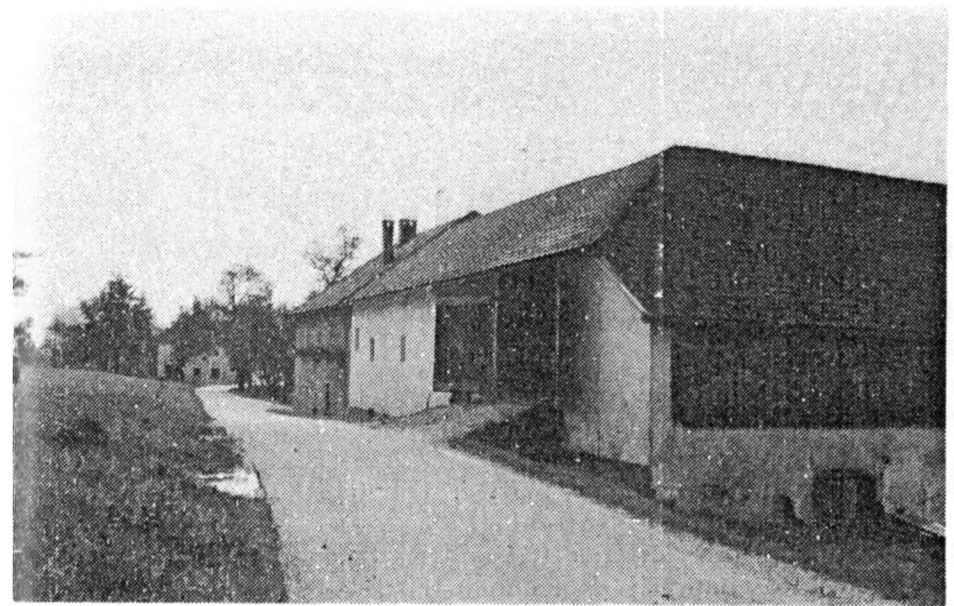

Keppling 4

Ringsenberg

Häußl zu Ringsenberg, 2 Joch (um 1780)
Herrschaft Lichtenau 116
Grundbuch KG Frindorf 21, 173
Erstmals im Tannberger Urbar 1397 genannt
und als Runichsenperg bezeichnet. 1555 heißt
es Rignitzpert, ab 1720 Ringsenberg
(Schiffmann II.287).

- 1776 Mathias Lindorfer aus Grub und Katharina Giellinger aus Götzendorf
- 1805 Johann Lindorfer (Ü) (H 1824 Magdalena Hörlesberger aus Hehenberg, St. Peter)
- 1845 Anton Lindorfer (Ü 200 fl) (H 1853 Anna Dorfner aus Pehersdorf)
- 1890 Anton Lindorfer (T)
- 1918 Maria Lindorfer (T)
- 1932 Karl und Theresia Lindorfer (Ü, H)
- 1954 Franz und Maria Traxler (K)
- 1977 Rupert Traxler (Ü) und Silvia (H 1983)

K e p p l i n g

Ansicht von der
Dorfstraße

B i l d s t o c k

bei Ringsenberg

(Vgl. Bausteine,
Kreuzsäulen Blatt 17,
Nr. 17 (datiert 1815))

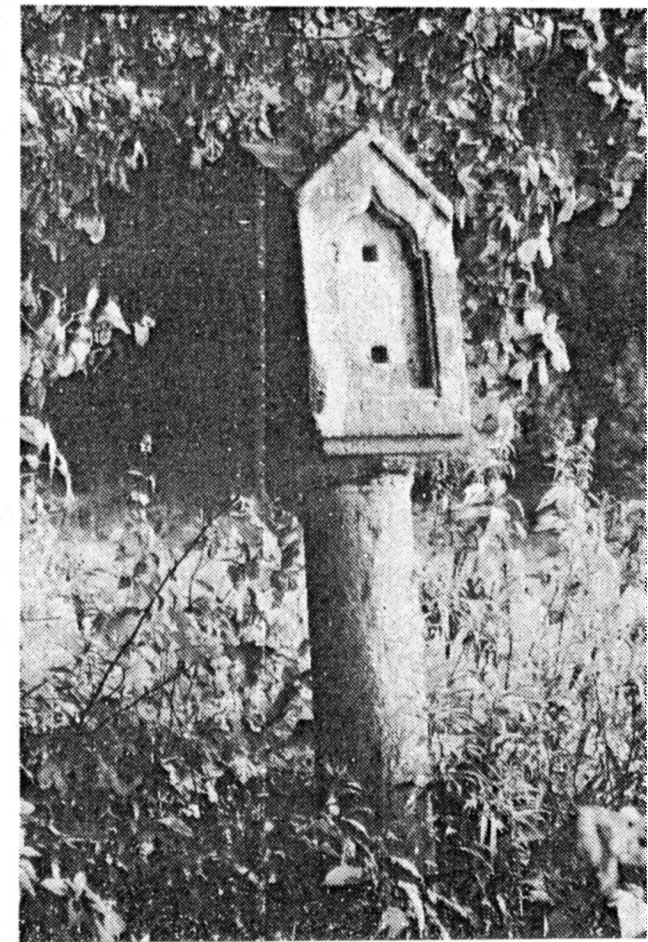

Keppling 5

Obergut zu Ringsenberg, 32 1/2 Joch (um 1780)
Herrschaft Lichtenau 116
Grundbuch KG Frindorf 22, 189

- 1740 c. Georg und Maria Hinterleitner
- 1779 Martin Hinterleitner und Therese Leitner
- 1797 Theresia Hinterleitner und Michael Reymühlner aus Hauzenberg (Anstiftung)
- 1804 Michael Reymühlner, Witwer (T) (H 1805 A. Maria Schirfeneder aus Natschlag)
- 1818 Simon Hinterleithner (K) und Katharina Stadlbauer aus Rosenau, Dt. Reichenau (H)
- 1862 Georg Hinterleithner (Ü) und Magdalena Stöbich, Weißgraben 3, Sarleinsbach (H 1869)
- 1886 Magdalena Hinterleithner (T) und Franz Stöbich (H)
- 1901 Magdalena Stöbich (T)
- 1919 Franz Stöbich (T) und Rosina (H 1920)
- 1965 Franz und Berta Stöbich (T, Ü)
- 1968 Franz und Leopoldine Lindorfer (K)
- 1982 Theresia Fenkhuber (K)

Das Wohnhaus wurde von Simon Hinterleitner im Jahr 1835 gebaut; daran erinnert die Inschrift 18 SIHINTERL 35. (Sonnleitner-Aumüller, Beiträge).

Keppling 6

Oswaldingergut, 34 Joch (um 1780)
Herrschaft Lichtenau 116
Grundbuch KG Frindorf 23

- 1750 c. Georg und Magdalena Gutenberger
- 1777 Anton Gutenberger und Anna Maria Schauer aus Harrau
- 1806 Mathias Guttenberger (Ü) (H 1806 Katharina Heiß aus Bayernhäusl)

(Keppling 6 Fortsetzung)

- 1819 Anton Guttenberger (Sohn des Anton) (Ü), und Maria Anna Hinterleithner aus Ringsenberg (H 1821)
- 1838 Franz Hinterleithner (Sohn der Theresia Hinterleithner aus Ringsenberg) (Ü) und Maria Bruckmüller aus der Magerlmühle, Nestlbach (H 1841)
- 1859 Franz Hinterleithner (T) (H 1861 Theresia Leitner aus Femberg bei Sarleinsbach)
- 1878 Katharina Hinterleitner, Tochter, und Johann Traxler aus Hundbrenning (Ü-K, H)
- 1924 Johann Traxler jun. (T) und Katharina
- 1926 Johann und Anna Traxler (Ü, H)
- 1941 Johann Traxler (T)
- 1971 Karl Lindorfer (K)

Eine Inschrift besagt, daß dieses Haus 1844 errichtet worden ist: 18 JE/AE 44; doch ist die Auflösung der Initialen JE und AE nicht möglich (vielleicht ist statt E ein H zu lesen!) (Sonnleitner-Aumüller, Beiträge).

Keppling 9

Grundbuch KG Frindorf 164

- 1975 Friederike Probst (K)

Keppling 10

Grundbuch KG Frindorf 111

- 1936 Franz und Maria Gaisbauer (K)
- 1939 Karl und Maria Pechmann (K)
- 1960 Maria Pechmann (T)
- 1978 Alfred und Franziska Pechmann (Ü, H)

Keppling 11

Grundbuch KG Frindorf 112

- 1936 Raimund Maringer
- 1937 Anna und Ernst Maringer (T, Übereinkommen)
- 1958 Haus erbaut
- 1969 Ernst Maringer und Hildegard (Ü)

Keppling 12

Grundbuch KG Frindorf 128

- 1954 Rupert und Klara Schauer (Ü)
- 1965 Haus erbaut

Keppling 13

Grundbuch KG Frindorf 176

- 1978 Emil und Maria Theresia Wörister (K)