

S T E I N E C K

Die Dorfschaft Steineck ist eine Streusiedlung am rechten Ufer der Großen Mühl und findet erstmals Erwähnung in der bereits öfters zitierten Urkunde vom 30. Juni 1303, in der Bischof Wernhart von Passau von den Haichenbachern eine Reihe von Gütern im Mühlviertel als Lehen erwirbt; in der Aufzählung dieser Güter heißt es auch "vlrich von Aichperch datz Steinech zwelif shilling gulte" (*UBLOE IV.444. Pröll, Gesch.36**).

Dieses Dorf dürfte tatsächlich eine späte Gründung und erst gegen 1300 entstanden sein; darauf deuten neben dem steinigen Grund und Boden (woher der Dorfname abzuleiten ist) die schattige Hanglage gegen Norden und auch die Tatsache, daß es hier keine Bauern durchschnittlicher Betriebsgröße, sondern nur Hofstätter mit 19 bis 23 Joch Grund gab.

Die Bauern von Steineck waren Untertanen der Herrschaften Pürnstein (Nr. 1-7) und Lichtenau (Nr. 8-10).

Die Siedlung Steineck zählte 1913 57, 1930 sogar 61 Einwohner (*Realschematismus*).

Steineck ist eine eigene Katastralgemeinde mit den Dörfern Gattergaßling, Katzing, Krien, Perwolving, Reith und Steineck; es gehört zur politischen Gemeinde Berg und zur Pfarre Rohrbach.

Häuserchronik Steineck

Steineck 1

Urbar-Hofstatt, Urban-Lang-Gütl,
 21 Joch (um 1780)
 Herrschaft PürNSTEIN 166/232
 Grundbuch KG Steineck 61

- 1760 c. Josef Lang
- 1789 Maria Lang, Witwe, (T) und Josef Annreiter (H)
- 1798 Mathias Höglinger (K) und Magdalena Bauer (H 1800)
- 1802 Balthasar und Elisabeth Eisschiel (K)
- 1802 Elisabeth Eisschiel, Witwe, (T) und Josef Poxrucker (H 1803)
- 1850 Josef, Anton, Theresia Poxrucker
- 1850 Sebastian Poxrucker (Ü) und Katharina Fischer (H 1851)
- 1874 Sebastian Boxrucker (T) und Anna Pürmayer (Biermayr) aus Kasten, St. Peter (H)
- 1888 Michael Buxrucker (T, Ü) und Franziska Schuster aus Baureith 26, Aigen (H)
- 1910 Franziska Boxrucker (T)
- 1911 Johann und Anna Rauscher (Ü)
- 1947 Anna Rauscher (T)
- 1948 Adolf und Anna Rauscher (Ü, H)
- 1980 Adolf und Elisabeth Rauscher (Ü)

Steineck 2

Schuster-Hofstatt, 23 Joch (um 1780)
 Herrschaft PürNSTEIN 166/224
 Grundbuch KG Steineck 62

- 1719 Mathias Andexlinger aus Sauwiel und Magdalena Nathschlager aus Oepping
- 1754 Anna Andexlinger und Adam Haider aus Ulrichsberg
- 1773 Adam Haider, Witwer, und Katharina Stadlbauer, Witwe aus Rohrbach

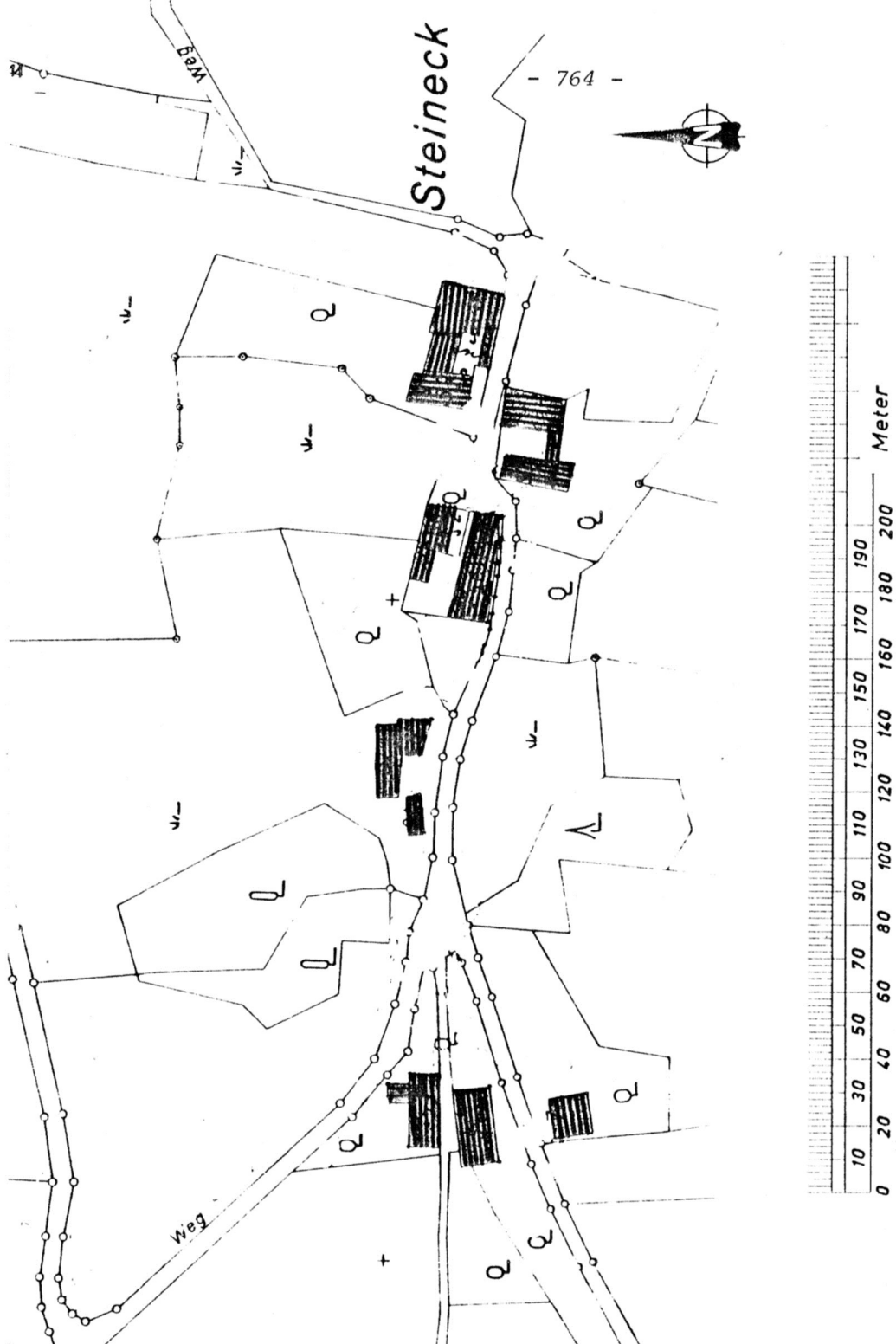

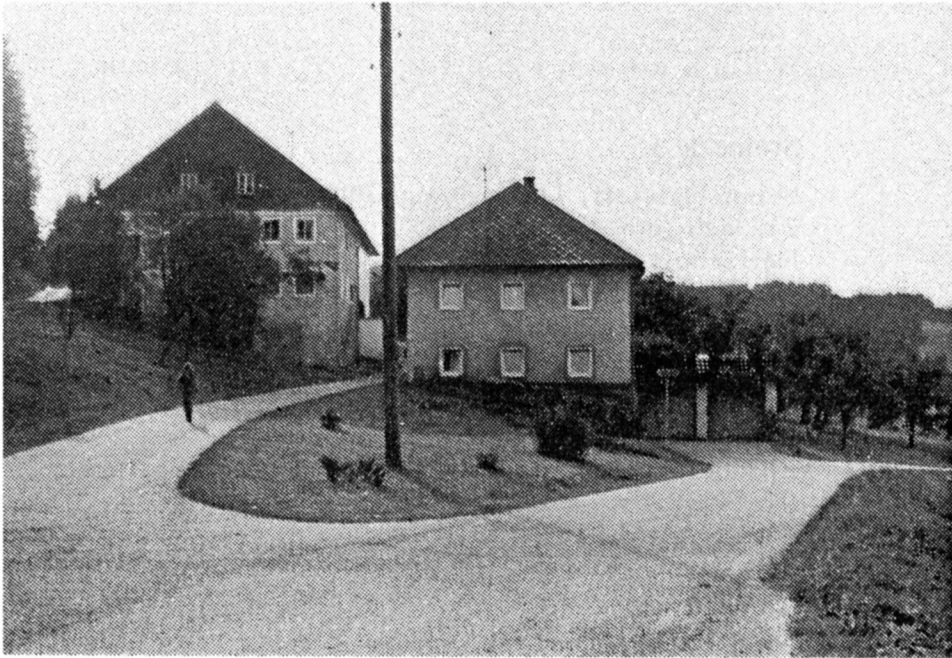

Steineck
 Voitenhof (Steineck 9.10)



(Steineck 2 Fortsetzung)

- 1791 Paul Hayder und Eva Nigl (K, H)
- 1809 Eva Hayder, Witwe, und Simon Schuster (H)
- 1816 Theres Haider (Ü) und Franz Hofer (H)
- 1822 Mathias und Maria Laus (K)
- 1826 Joseph Laus (Ü) und Anna Reiter aus Neudorf, Haslach (H 1829)
- 1830 Josef Laus, Witwer, (T) und Katharina Höglinger, geb. Roth aus Sadling (H 1833)
- 1871 Franz Lauß und Theresia Leibetseder aus Erdmannsdorf, PürNSTEIN 31 (K, H)
- 1906 Leopold und Katharina Leitner (K)
- 1931 Alois und Hedwig Kainberger (Ü, H)
- 1952 Hedwig Kainberger (T)
- 1966 Franz und Maria Keinberger (Ü, H)
- 1973 Maria Keinberger (T) und Franz Nigl (H 1974)

Steineck 3 (alt)

Maurer Hofstatt, 19 Joch (um 1780)
 Herrschaft PürNSTEIN 166/248
 Grundbuch KG Steineck 63, 133, 111

- 1762 Simon Mayerhofer aus Perlesreith und Maria Springer aus Natschlag
- 1775 Maria Mayerhofer, Witwe, und Mathias Haugsberger aus Schindlau
- 1790 c. Franz Mayrhofer, Stiefsohn, (Ü) und Maria
- 1802 Maria Mayrhofer, Witwe, (T) und Mathias Höglinger (H)
- 1826 Maria Höglinger (K) und Mathias Zöchbauer (H)
- 1852 Maria Zechbauer, Witwe (T)
- 1866 Leopold und Katharina Zöchbauer (K 1209 fl)
- 1866 Franziska Zöchbauer (Ü) (Tochter des Mathias und der A.M. Zöchbauer) und Johann Georg Lindorfer aus Reiterschlag, Dt. Reichenau (K 2200 fl, H)
- 1889 Matthäus Lindorfer (Ü) und Theresia (H 1896)

(Steineck 3 (alt) Fortsetzung)

- 1897 Carl und Maria Atzmüller (K)
- 1913 Georg Kaisinger (Tausch)
- 1914 Franz und Rosa Weigl (K)
- 1915 Johann und Josefine Schmuckerschlag (K)
- 1931 Josefine Schmuckerschlag (T)
- 1944 Vereinigte Granitwerke, Schmuckerschlag, Wöber und Co (Vertrag)
- 1958 Granitwerke Schmuckerschlag-Wöber OHG

Dieses Haus wurde 1915 von Johann Schmuckerschlag erbaut; daran erinnert das Türgericht (19 J * SCH 15).
(Sonnleitner-Aumüller, Beiträge).

Steineck 3 (neu)

Grundbuch KG Steineck 200

- 1966 Gertrude Tichtel (S)

Steineck 4

Barthl Hiebl Hofstatt, 19 Joch (um 1780)
Herrschaft PürNSTein 166/240
Grundbuch KG Steineck 64

- 1720 c. Johann und Maria Gruber
- 1738 Maria Gruber, Witwe, und Tobias Kagerer aus Helfenberg
- 1743 Rosina Gruber und Bartholomäus Gruber aus Ringsenberg
- 1756 Bartholomäus Gruber, Witwer, und Rosina Hierz vom Diernhof
- 1768 Mathias Gruber und Maria Parth aus Reith
- 1793 Johann Gruber (K) und Maria Anna Stadlbauer (H)
- 1803 Sebastian Rauscher (K) und Maria Luftner (H)

(Steineck 4 Fortsetzung)

- 1803 Franz Forstner (K) und Katharina Gruber (H)
- 1828 Mathias Forstner (K) und Katharina Schauburger aus Gegenbach, Breitenberg (H 1831)
- 1859 Katharina Forstner (T)
- 1864 Alois Forstner und Therese Höllmüller aus Neudorf, Aigen (K 1400 fl, H)
- 1905 Carl und Maria Atzmüller (K)
- 1911 Johann Schmuckerschlag (K) und Josefine (H 1914)
- 1931 Josefine Schmuckerschlag (T)
- 1944 Vereinigte Granitwerke Schmuckerschlag, Wöber und Co (Vertrag)
- 1958 Granitwerke Schmuckerschlag - Wöber OHG
- 1966 Gertrude Tichtel (S)

Steineck 5

Geiger-Häusl, 1/2 Joch (um 1780)
Herrschaft PürNSTein 166/568
Grundbuch KG Steineck 65

- 1760 c. Franz Lang
- 1787 Georg Forstner (K, Ü) und Magdalena (H 1788)
- 1800 Georg Forstner, Witwer, (T) und Juliana Höllinger (H)
- 1830 Theresia Forstner (Ü) und Mathias Reischl aus Breitenberg, Bayern (H 1831)
- 1850 Theresia Reischl, Witwe (T)
- 1852 Anton Mayrhofer aus Steineck (K 780 fl) und Katharina Brandl aus Steineck (H)
- 1871 Katharina Mayrhofer, Witwe (T)
- 1874 Mathias Brandl (T)
- 1893 Johann Auberger (exek. K)
- 1931 Karl Auberger (T) und Maria (H 1934)
- 1965 Maria Auberger (Ü)

Steineck 6

Schneider-Häußl
Herrschaft PürNSTein 166/600
Grundbuch KG Steineck 66

- 1727 Bartholomäus Doblhamer aus Altenfelden und Gertrude Lang aus Perwolving
- 1761 Mathias Doblhamer und Rosina Lackner
- 1788 Josef Doblhamer (K, Ü) und Maria Haider (H 1789)
- 1813 Katharina Dopplhammer (T?)
- 1829 Josef Dopplhammer (Ü) und Anna Maria Gro(i)ß aus Morau, St. Oswald (H 1831)
- 1856 Josef Dopplhammer, Witwer, (T) und Maria Enzenhofer, Witwe aus Unterneudorf (2. H 1858)
- 1866 Peter Doppelhammer, Sohn, (T) und Katharina Engleder vom Ehrenreitergut (H 1865)
- 1881 Peter Doppelhammer (T) und Anna Lindorfer aus Reidet Schlag, Dt. Reichenau (H)
- 1912 Josef Doppelhammer (T) und Anna Doppelhammer
- 1915 Josef Doppelhammer (T)
- 1919 Maria Doppelhammer (T) (1923 vereh. Radinger)
- 1950 Maria Radinger (T) und Karl Hoffmann (H 1951)
- 1985 Maria Hoffmann (T)

Steineck 7

Pfeffermühle

Pfeffermühl, Resp. Hofstatt mit 2 Gängen und 1 Saagschlag, 3 Joch (um 1780)
Pfeffermühle wohl nach einem Personennamen Pfeffer bezeichnet, erstmals 1456 urkundlich erwähnt (Schiffmann I. 92, III. 60)
Herrschaft PürNSTein 166/256
Grundbuch KG Steineck 67

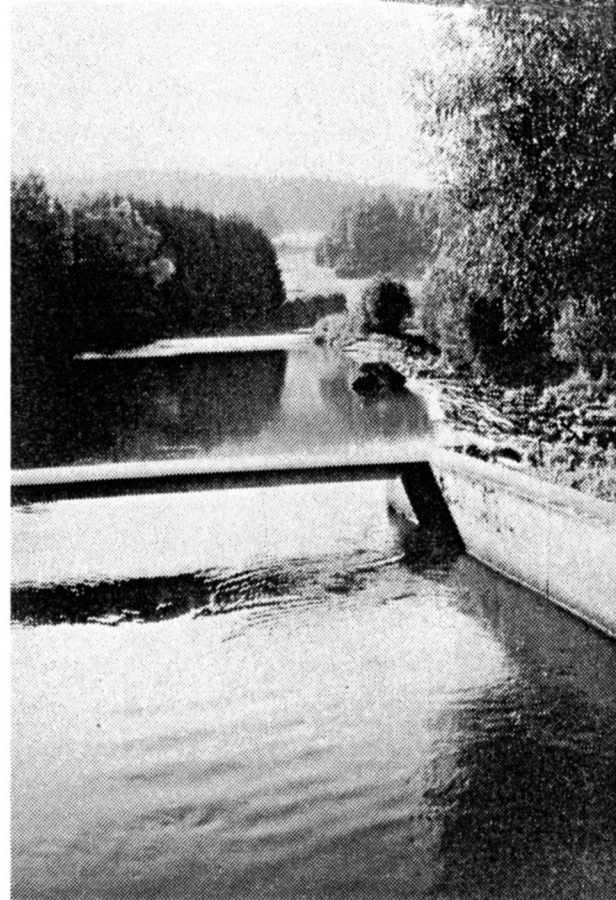

*P f e f f e r m ü h l e
(Steineck 7)*

*Blick auf die angestaute
Große Mühl mit der
Zuleitung zur Mühle*

*Blick auf die
Pfeffermühle in
Richtung Nordwesten*



(Steineck 7.8 Fortsetzung)

- 1620 c. Martin und Maria Kreuss
- 1644 Stefan Kreuss und Katharina Andexlinger
- 1650 c. Andreas und Apollonia Stegmüller
- 1670 Abraham Stegmüller und (Eva) Barbara Pfoser aus Aigen
- 1707 Andreas Stegmüller und Maria Lukas
- 1744 Jakob Stögmüller und Maria Lacher
- 1773 Jakob Stegmüller und M. Magdalena Pernsteiner (H 1774)
- 1813 Franz Stögmühlner (Ü) und Magdalena Plattner (H)
- 1860 Magdalena Stögmüller, Witwe (T)
- 1863 Johann Stegmüller (Ü) und Anna Schaubmayr aus Meising, Sarleinsbach (H 1865)
- 1896 Josef Stegmüller (Ü)
- 1899 Heinrich Koblmüller (K)
- 1904 Cäcilia Stegmüller (K) und Johann Gierlinger (H 1920)
- 1939 Katharina Gierlinger (Ü) und Ludwig Stöttner (H)
- 1953 Josef und Norberta Stögmüller (Ü, H)

Das Haus wurde 1795 von Jakob Stegmüller erbaut (17 I.ST.M 95).
 In der Kapelle erinnert ein Votivbild an den am 10. Juli 1881 verunglückten Jakob Stögmüller.
 (Sonnleitner-Aumüller, Beiträge).

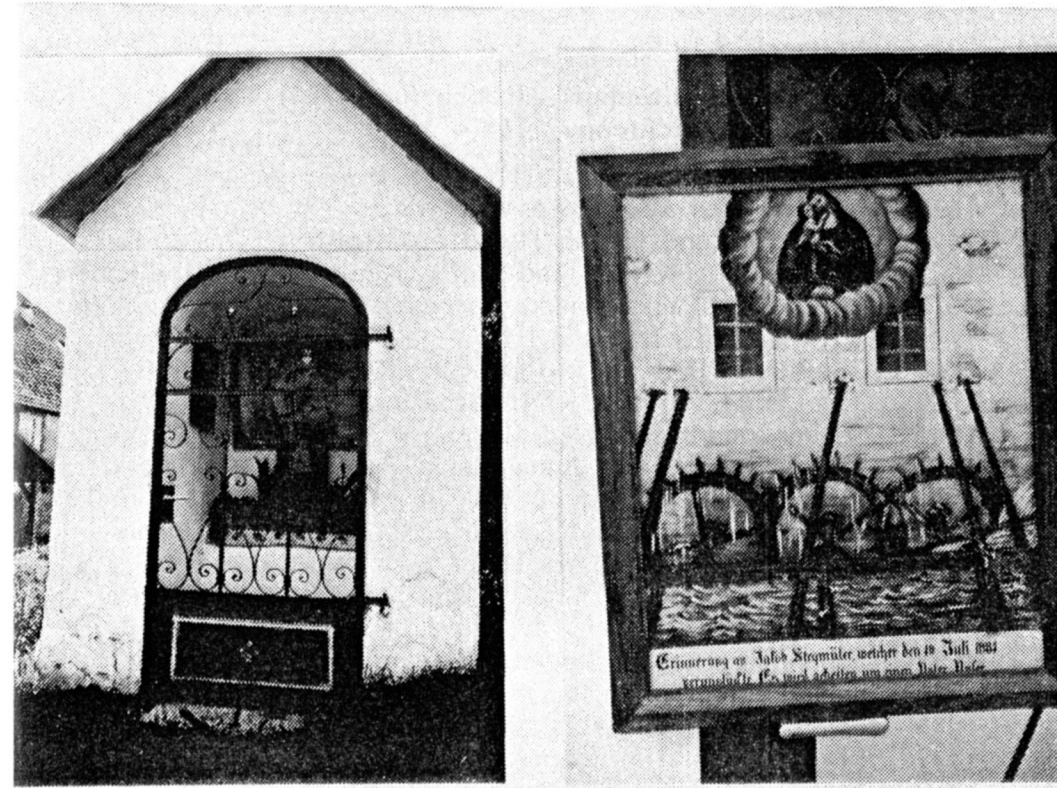

P f e f f e r m ü h l - K a p e l l e

Links: Ansicht der Kapelle, die in den letzten Jahren renoviert worden ist.

*Rechts: Bild mit folgender Inschrift:
 Erinnerung an Jakob Stegmüller, welcher den 10. Juli 1881 verunglückte. Es wird gebeten um einen Vater Unser. Die Darstellung (bäuerliche Malerei) zeigt den Kanal mit unterschlächtigen Wasserrädern, darüber ein Maria-Hilf-Bild nach Vorbild des Passauer Cranach-Bildes.*

Steineck 8

Ausnehmerhäusl von Voiten- (oder Roiten) hof
 Herrschaft Lichtenau 116
 Grundbuch KG Steineck 68

- 1817 Josef Nigl (Ü) und Anna Maria Fuchs (H 1819)
- 1865 Johann und Maria Nigl (K, H)
- 1908 Leopold Nigl (T, Ü) und Maria (H 1910)
- 1951 Alfons und Maria Höllinger (Ü, H)
- 1982 Friedrich Höllinger (Ü)

Dieses Haus wurde 1880 von Johann Nigl erbaut (18 J N 80).
 (Sonnleitner-Aumüller, Beiträge).

Steineck 9.10

Voitenhof (Foitenhof) 23 Joch (um 1780)
Herrschaft Lichtenau 116
Grundbuch KG Steineck 69, 70

- 1620 c. Andreas und Margarete Voit
- 1646 Hans Voit und Ursula Hackl aus Reith
- 1663 Ursula Voit, Witwe, und Simon Keplinger aus Hehenberg
- 1679 Maria Voit (Witwe nach Andreas) und Michael Azmüller, Witwer aus Schwalsed (H)
- 1762 c. Josef Nigl und Maria (H 1769)
- 1769 Josef Nigl, Witwer, und Katharina Rath
- 1801 Johann und Maria Nigl (Ü)
- 1817 Josef Nigl (Ü) und Anna Maria Fuchs aus Sattling (H 1819)
- 1826 Joseph und Eva Prandl (K)
- 1829 Josef Brandl (T) und Katharina Pühringer aus Oberafiesl, St. Peter (2. H 1832)
- 1854 Mathias Brandl (Ü) und A. Maria Wöß aus Unterneudorf (H 1855)
- 1893 Johann und Anna Stegmüller (exek. K)
- 1896 Johann Stegmüller (Ü) und Anna (H 1898)
- 1928 Johann Stegmüller (T)
- 1929 Franz und Maria Anzinger (Ü)
- 1960 Franz und Johanna Anzinger (Ü, H)

Dieser Hof wurde 1794 von Josef Nigl erbaut und 1896 von Johann Stegmüller (18 J. ST 96) erneuert.
(Sonnleitner-Aumüller, Beiträge).

Steineck 10

Grundbuch KG Steineck 70

- 1871 Josef Lauß und Katharina Höglinger (K)
- 1883 Alexander Lauß (T) und Maria Mittendorfer aus Neudorf 4, Haslach (H)
- 1917 Alexander Lauß (T)

(Steineck 10 Fortsetzung)

- 1920 Franz und Theresia Wöß (Ü, H)
- 1952 Hermann und Rosa Nigl (Ü, H)
- 1978 Josef und Waltraud Draxler (Ü, H)

Steineck 11

Steinbruch zu Steineck
Grundbuch KG Steineck 131

- 1914 Johann und Maria Schuster (K)
- 1917 Hermine Schmuckerschlag (K) (ab 1922 vereh. Wöber)
- 1944 Vereinigte Granitwerke Schmuckerschlag, Wöber und Co (Vertrag)

Steineck 12

Grundbuch KG Steineck 64

- 1915 Georg Kaisinger
- 1919 Franz und Anna Peherstorfer (K)
- 1936 Alois und Franziska Turner (Ü, H)
- 1957 Franziska Turner (T)
- 1961 Ernst und Herta Turner (Ü)
- 1966 Herta Turner (T)

Steineck 13

Grundbuch KG Steineck 64, 63

- 1864 Alois Forstner und Theresia Höllmüller (K)
- 1905 Carl und Maria Atzmüller (K)
- 1913 Georg Kaisinger (Tausch)
- 1919 Johann und Katharina Anzinger (K)
- 1943 Anna Rauecker (Ü)

(Steineck 13 Fortsetzung)

- 1950 Johanna Hollnsteiner (T) ,
1951 Franz und Rosa Pötscher (Tausch)
1969 Franz und Berta Pötscher (Ü, H)

Steineck 14

Grundbuch KG Steineck 205

- 1970 Elsa Nigl (K)

Steineck 17

Grundbuch KG Steineck 234

- 1980 Helmut und Christine Wax (K)

Steineck 18

Grundbuch KG Steineck 236

- 1980 Rudolf und Hildegard Wax (K)